盛京時報

体刊：中日大祭日禮拜日之翌日
大正四年陽二月十八日 陰一月初四日
本地價目 每張銅幣五枚每月七角五 外埠郵寄每月九角 半年五元全年九元五
告白刊例 一行五號字十六字起碼登資一日每行四角 長期刊資面議
發行人 佐藤善雄
編輯人 菊池貞二
印刷人 山本竹松
發行所 奉天大西門外大什字街路北 盛京時報社
電話 日二二番 中一六八號

論說

舊歷新年感言（水心）

民國新建。改用陽歷。亦既三載於茲矣。而今年陰歷新正。本報及諸同業等。猶不能不隨時俗之積習。民之手請求。犧牲數日之光陰。致與讀者相隔別。此吾人所最爲遺憾者也。今日爲舊歷新年出版之第一日。記者敢以[illegible]爲讀者一述之。[illegible]歷數之採用。本無關於政治之隆污。況孔子之論政也。曰行夏之時。乘殷之輅。服周之冕。可知以[illegible]之月。爲歲首。實由古聖昔賢。[illegible]而來。祖宗用之於前。子孫繼之於後。時序氣候之分敘。農家耕種之遵循。亦既幾千年以來矣。君子之治國。凡以便於民也。陰歷既便於民間。又何必効顰他人。徒事紛更爲哉。此其說未嘗不近似有理。然歷數爲紀時之用。謂之無關政治。斯固然。但民國當改建之初。易專制爲共和。同時卽易陰歷爲陽歷。是陽歷之採用。在無形中。卽有代表民國代表新政体之意味。吾民而有尊重新民國歡迎新政体之信仰者。當於新歷亦遵從之無得或渝也。今吾觀於東省各城鎮。於已往之新歷新年。視若一種形式上之儀節。寂寥不聞歡聲。於現在之舊歷新年。反鄭重將事。一如從前之習慣。似不知新歷改年之意義與由來者。嗚呼。民情不大可見乎。積習難返。一語。惟受治者與下愚者適用之。非[illegible]治者與賢者所得藉口也。以吾國人民程度之低下。恒於積習。固難深貴。而我賢明當局方[illegible]不暇。何竟由正式命令[illegible]各機關學校。準其休業一日。此等命令爲今年所僅見。而三年則無之。意者復古之[illegible]。亘於燕京。卽此一端。亦足表見其趨勢歟。人類者。歷史的進化者也。進化力之遲速。改革力之强弱。[illegible]比例。而人類之文野與國度之盛衰。[illegible]以判焉。其進化力速而改革力强者。其國必盛而文。其進化力遲而改革力弱者。其國必衰而野。故覘國者於其國人民改革力之强弱。三致意焉。吾國維新較遲。事事已落人後。而改革力之薄弱又如此。聰念前途。我心滋戚矣。夏時之說。尤不可泥。夫孔子以夏時殷輅周冕。相提並論。亦爲當時歷數之比較而說耳。試問今日世界。苟而合文明禮服而戴冕旒。合新式車而乘古輅。幾何不爲外人所齒冷哉。陰歷無保存之必要已瞭然矣。況乎編年紀月。取乎與世大同。吾人何必[illegible]異哉。而今而後。願與吾[illegible]共勉之。

雜錄

奉省新商埠之調查（七）

△遼源

六　商業

鄭家屯之商業僅日常需用之品互相交易而已外貨以棉布爲第一土貨則以酒爲大宗運售于內蒙各地大抵多與蒙人藉易故商人類皆通蒙語如卑斗里蒙古內地行商者尤爲不鮮蒙人則多持牛馬等皮來售漢人雖買之多不付以現銀百方勸誘使彼等購買他項物品交以愚弄蒙人而貪厚利

七　鑛物

縣內無山僅蒙地內有小丘陵七處蒙人尊之爲神地不可侵犯其地非特礦產毫無而建築道路之沙石亦無採取之處開埠之際其不便實難言喻

八　森林

縣內無山故樹木尤鮮價材間家屋分界之處植樹以爲之限夏時綠蔭蔽空風景尙堪把玩實爲北方不多見之區也

九　交通

鄭家屯距奉天雖不過四百華里而途中之胡匪甚盛自南滿鐵路至四平街四百里由是起旱而行尙有一百八十華里途中旅店甚爲汚穢且甚狹隘道路亦凸凹不平沙土浮起車轍甚至陷入二三尺馬數匹而牽一車行之尙極困難以如此之交通狀態而開商埠其欲望外商之麕集不亦戛戛乎難哉

十　賦稅

據遼源[illegible]二縣稅捐局之報告民國二年間各種捐稅收入共計二十三萬餘元細則另詳別表徵收之法凡自大連及營口輸入之外貨其已納過正稅而欲運往洮南遼源出售者仍須納子口半稅此後沿途之稅厘一概免去沿途稅局當此項貨物通過之際僅照稅單貨物檢驗其相符與否而已如不相符合卽援照規則徵收稅厘若欲在洮南或遼源之街市販賣外貨則無論經外人或中國人之手猶須納落地捐此項規定已行之多年中外國人悉行承認但洮南遼源二稅捐局其所記錄頗不完全子口稅單所列外貨若干徵收稅銀若干各節多未明瞭檢查不便故左表所列僅不過民國二年之總收入至將來開埠之時果應設立稅關與否尙須斟酌商業之狀況方可決定

十一、各種統計表

表一、輸出入貨物

輸出品

品目	數量	輸出地點
高粱	一二〇、〇〇〇石	奉天、營口 鐵嶺、現地
小麥	四、三〇〇	仝
大麥	三、七〇〇	仝
糯稻	一六、九〇〇	仝
大麻子	二、五〇〇	仝
小蘇子	四、二五〇	仝
胡蘇	二五〇	仝
豆子	七五、六〇〇	仝
玉蜀黍	二、〇〇〇	仝
[illegible]	一、〇〇〇	仝
[illegible]	一九、[illegible]〇〇斤	奉天、營口 吉林、現地
豆油	[illegible]	仝
蘇油	二八八、五〇〇	仝
燒酒	五六、五〇〇	昌圖、東平、現地
豆粉	一一五、〇〇〇	現地
行粉	一五、〇〇〇	仝
高粱粉	三七、〇〇〇	仝
太布	二九、〇〇〇疋	吉林現地
氈毯	九、五〇〇枚	奉天現地
毡條	一八、五〇〇	奉天蒙古現地
毡襪	三、五〇〇雙	仝
牛皮	五、四〇〇張	奉天、吉林現地
馬皮	二、八〇〇	仝
羊皮	四、八一〇	仝
綢布衣帽	八、九〇〇個	蒙古現地
清油燭	五三、〇〇〇斤	仝
牛油燭	一五、〇〇〇	仝
普通磚瓦	三、五五〇、〇〇〇塊	仝
金銀器	一八、五〇〇	仝
銅錫器	三、一五〇	仝
鐵器	二九、五〇〇	仝
柳木器	一五、〇〇〇	仝
普通紙	一四、五〇〇疋	仝
曹達塊	五六八、〇〇〇個	奉天、東平 昌圖、現地
靴鞋	一三、四〇〇	疋蒙古現地
磁器	五、四〇〇個	

輸入品

輸入品需用之地僅現地及蒙古二處

品目	數量	輸入經路
高粱	四、〇〇〇石	蒙古
小麥	一、五〇〇	仝
大麥	一、七〇〇	仝
豆餅	五四、〇〇〇個	奉天營口
大蘇子	一、一〇〇石	蒙古
小蘇子	一、二〇〇	仝
胡蘇	一〇〇	仝
豆	三、〇〇〇	仝
木材	九八、〇〇〇	長嶺[illegible]
竹材	四、七〇〇	營口
花旗布	二、〇八〇個	外國
打連布	二四〇〇	仝
燒酒	一七、〇〇〇	八面[illegible]
洋布愛國布	一、五四個	外國、本省
紬緞	一、五六〇疋	蘇州、杭州
山繭紬	五・七〇〇	山東

（未完）

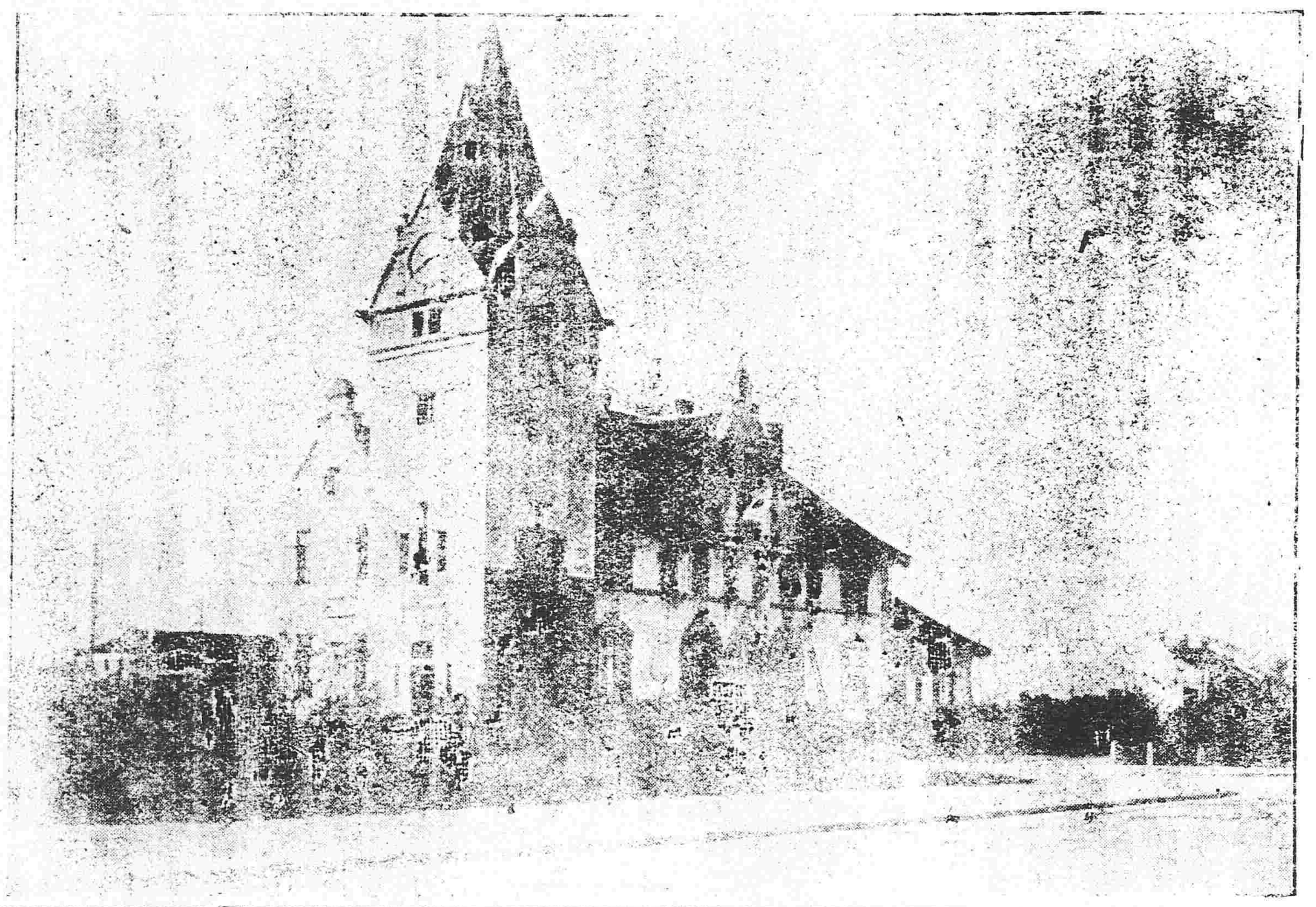

山東鐵路青島車站

△甲寅大除夕坐以待旦誌感

磨蝎今朝出命宮無非祖德與宗功行看桃李春來茂吾黨居然道不窮

經年波折瀕濡中磨蝎今朝出命宮敬事祗須加以信便教千乘易爲功

旭日天開大地紅昂頭四顧氣如虹生平第一如人意磨蝎今朝出命宮

乙卯元日遯叟作

敬啓者向蒙
垂顧感銘殊深今因三重紡織並大阪紡織二公司爲推擴營業起見合併一大工廠改稱東洋紡織公司所有一切營業仍照以前經理而各貨商標前有三重大阪等二字樣均改東洋二字固無待言至于各種商標及貨成質毫無變更且又多加改良以圖發展而酬光顧之雅意嗣後尙祈多爲賜顧是荷特此佈達順頌
財安

本公司[illegible]
資本金 一千四百[illegible]拾五萬圓
公積金 一百萬圓
製紡錘數 四十六萬錘
織機數 一萬二千台（擬添三千台）
工人數 四萬人

各貨商標
線 十六麒麟 十六桃印 十六三軒（重）加
十四三軒 十二三軒 十碼赤鷲
花旗 人面 三號二甲 圈鷄 双鷹
打連 龍頭 双鷲 象 龍頭 李太白 英瓜
洋機 牡丹 双鷲 金魚
細旗 軍人 玉金花 鷹 鹿
坎布 軍人 三象

東洋紡織公司
代辦 三井洋行 敬具

滿鐵定期船 大連出帆廣告

上海航路

榊丸（二八七六噸）（由上海復航時直放大連） 每星期五（午後二時開） 青島寄港

神戶丸（二八七七噸）（由上海復航時寄港青港） 每星期二（午後二時開） 直行

以上兩船均設有無線電信機

大連開 青島開 上海開 上海開 青島開 大連到
每禮拜 四 六 五 一 一 日 一 三 四 三 五

香港廣東直行

本事務所及在營口遼陽奉天鐵嶺長春各站均可發賣聯絡船車票

兩輪船現均備有無線電以期從速迅便而謀乘客之便利

南滿洲鐵道株式會社 大連埠頭事務所

日本郵船會社汽船廣告 由大連埠頭起

高砂丸 二月十三日（陰十二月三十日）往大沽秦皇島

日本郵船會社代理店 三井洋行大連支店 電話（三一〇）（四六〇）

乘船票由本出張所[illegible]有名舖[illegible]本所購買

橫濱正金銀行 奉天支店
奉天城內四平街 電話十二

資本金四千八百萬圓
公積金二千九百二十五萬圓

總店 橫濱
支店 神戶 東京 長崎 大阪 倫敦 里昂 紐育 桑港 [illegible] 孟買 香港 上海 長春 安東 北京 大連 旅順 牛莊 天津 漢口

歐洲大動亂

●英國大臣對于戰費之演說

英國度支大臣在議會演說畧謂聯合國之戰費全年預計二十億磅（二百萬萬元）其大半當由英國支撥但嗣後五年間此項戰費英國可以在海外投資之收益完全補償之云云海軍大臣聲稱英國有封鎖德國海岸全部之意等情

●駐土希臘公使奉令撤退

希臘政府對于土國警官侮辱希國駐土使署武官一事異常憤激希國公使已奉本國政府命令撤退土京

●德美之國交漸惡

德國宣言封鎖英國近海一事與美國貿易關係至重前已由美政府向德國嚴行抗議旋經德國輿論猛烈駁斥德美邦交因之頓形齟齬

●俄報所公布之戰訊

俄都來電云據公報云維斯格拉河右岸之戰鬪向密斯齊挌滋及窩斯杜魯連哥方面漸次前進其在立克、賴克魯特、克格來窩地方之戰鬪頗形劇烈北方之一地俄軍被德國大軍壓迫退入尼面河之防禦綫維斯格拉河左岸之尼達河方面唯有砲戰而已在喀巴西安山方面之俄軍佔據斯摩林克要塞擄獲奧兵一千零十八名

●德軍自已之誇耀

德國大本營公報誇稱德軍在東普魯西大破俄軍虜獲俄兵二萬九千等情

●英國船主對于封鎖近海之觀念

英國船主等對于德軍自十八日起實行封鎖近海事宜無甚悲觀以爲德國潛行艇行動近海者有限縱不能免所受之損害亦微所妨害者僅一部分

（以上倫敦來電）

●英輪又被德艇轟沈三艘

英輪船三艘現又被德潛行艇轟沈

●德國糧食之缺乏

德政府現將國內人民所貯藏之燕麥一併押收入官其價值因之騰昂至每噸二十志林

●意亦向德抗議封鎖英國近海

意大利政府對于德國封鎖英國近海事宜仿照美國辦法向德國嚴行抗議

●在各地撤退之俄軍加入戰線

撤退東普魯西及奧境烏哥維拿之俄軍現已整頓陣容加入各戰線現下正在激戰

●塞軍撤退戰線

阿爾巴尼亞人侵入塞耳維國普里斯連州塞軍因之撤退戰線轉途防戰

●德國軍事通信員漸有非戰之觀念

德國軍事通信員等均以爲德軍嗣後攻擊俄軍不但損失多數之人民且有天時及地理上之關係殆屬不免又云俄軍之夜襲及逆襲迭次使德軍力戰所得之地位仍歸失敗

（以上紐約來電）

●法報評論中日交涉

法國路日報對于此次中日交涉嘗有論評畧謂日本之要求與吾法國利益毫無衝突俄國外相薩坐諾夫氏亦言日本要求無礙已國假定言之日本之要求案內關于某項雖與英之利益或有衝突之虞然日英友誼素相密切亦將于兩國協約基礎中而發現之且日本因該協約所讓之利益復將有利用倫敦巴里各市場之必要故吾人深知本問題于保全中國領土主義上毫無影響此後不過將惹起日英經濟的競爭而已

●德軍在波蘭之損失

法國公報最近德軍在波蘭進擊毫無效力德兵凍死者計有四萬且德軍迭次用密集團體從事戰鬪其損害亦正不少

（以上法京來電）

●德奧軍進攻塞國

德奧軍進攻塞爾維現在伯爾克拉得砲火相見德軍使用飛機十五具偵察敵軍情形

●土國之危機已迫

普加列斯杜來電駐紮土京之德軍官等預測土國危機已迫並深嘆土軍之不統一以爲德國若不從速援濟軍需於土軍則土軍勢必不堪戰鬪

（以上俄京來電）

●俄軍籌劃襲擊德軍

俄都來電俄軍現正在籌畫猛襲東普魯西之德軍令其不能再起擬以厄哥來大公將轉入該地指揮俄軍

●英飛機所向有功

英飛機數具頃日襲擊普路滋塞普路李普蘭堡歐斯天特等處頗著偉功

（以上舊金山來電）

東亞之情勢

●政府密諭軍隊毋得妄動

政府頃日密諭軍界畧稱頃日有人在官界軍界竭力煽惑意圖令中國與日本開釁唯中國一旦開戰則國運難保各界務勿被其煽惑輕舉妄動並力戒忍含以待將來等語

（北京專電）

●新嘉坡之印度人暴動

駐紮新嘉坡埠之印度人等被德人煽惑於十四日忽然襲擊該地德俘擄收容所擊斃該收容所守衛英兵藉以令德俘擄脫逃但並未達其目的該印人等又襲擊英商店舖大肆暴動

（香港專電）

●赴川剿匪之軍隊有脫逃消息

駐紮湘省之北軍八百名前奉政府命令前往四川剿撫土匪現聞該兵等在途紛紛脫逃已失去大半未知確否

●英輪初次駛入青島

英船一艘於十五日入埠蓋自開放以來該埠外輪當以此爲濫觴

●德俘擄由英輪載赴香港

青島守備軍司令部已將德俘擄將校一名士卒七十五名引渡于英國陸軍中佐聞該中佐已於十六將該俘擄搭載英輪由青島開往香港收容云

（青島專電）

●日政府籌商解決交涉

駐北京日置公使於十五日往訪外交部繼續磋商中日交涉事宜翌日（十六日）曹外交次長又赴日使署籌商此事因中國當軸有意遷延迄未解決現聞日政府以中日交涉不易速辦擬另行設施解決手段已於（十六日）開臨時閣議聚首商議

●陸軍大員陞調近訊

十五日陸軍大員之更動者其大畧如下

教育總監陸軍中將上原勇作（現在洲游歷）陞任大將補授軍事參議官一戶大迫兩中將均補受軍事參議官[illegible]第三師團長仙波太郎調補第一師團長憲兵司令官南部辰丙調補第二團長第二師團長仁田原重行（前駐滿日本鐵路守備隊司令官）調補第四團長陸軍少將安滕嚴水陞任中將調補第十三師團長

●日艦在墨西哥近海擱礁之後聞

日艦淺間號日前在墨西哥近海擱礁茲據最近消息該艦損害尚不甚大已有離礁之望

●軍艦凱旋

游弋南美洲方面之肥前艦已於十四日回抵橫須賀軍港奏凱而旋日本上下推誠歡迎

●日皇特派若見少將慰問南滿軍士

日皇于十五日降旨特派侍從武官若見少將前往南滿洲代諭聖旨慰問駐屯各埠之日軍

（東京專電）

大總統令

▲策令

齊其特散畋勒給予二等嘉禾章此令

蔣雁行給予三等嘉禾章此令

馮玉祥授爲陸軍少將此令

吳宗禹蕭琦賀文彪均授爲陸軍少將此令

（二月十二日）

▲申令

參謀本部呈請任命陸錦爲陸軍第一師參謀長應照准此令

教育部呈請任命蔣內䌇爲中央觀象臺技正應照准此令

財政部呈准文官高等懲戒委員會議決湖北造幣分廠廠長文定祥寄私舞弊破壞幣制一案依文官懲戒法草案第二條第一項違背職守義務應受第五條第一種褫職處分等語文定祥著照所議即行褫職以示懲戒此令

茲修正國籍法施行規則公布之此令

（二月十三日）

▲策令

張鴻逵胡叔麒均給予三等嘉禾章蕭耀南李榮殿吳佩孚劉濬橋黃爾謙均給予四等嘉禾章此令

胡仲麒給予三等文虎章此令

署四川巡按使陳廷傑電呈巡視簡陽等縣考察知事勤能請予嘉勉等語署資中縣知事范天烈庶政哉理境無匪知署隆昌縣知事周鴻燕治匪著譯均徵得力署仁壽縣知事雷相森緩履篤實紀捐認真資中縣徵收局長郭介徵集稅捐數臻鉅額資中陸管獄員陳口純整理監獄教養勤施均著傳令嘉獎以昭激勸交內務財政司法三部查照此令

陸軍部呈核准京兆尹沈金鑑咨請揀補密雲駐防協領員缺應補以擬正之榮興補授此令

蒙藏院呈據喇嘛印務處詳稱請補達喇嘛等員缺一案應准以擬正之都扎木蘇補主作寺達喇嘛多羅結補慧照寺副達喇嘛此令

▲策令

姚任支給予三等嘉禾章余鵬舉給予四等嘉禾章此令

胡承祐給予四等文虎章此令

任命業喜海順沙木胡棻特爲翊衛使此令

任命達克丹彭蘇克吹庫爾僧格爲翊衛副使此令

任命丹巴達爾齋爲翊衛副使此令

（二月十四日）

各園 慶豐 早 晚 一月二十 天仙 天桂 明日 明日
敬頌承審員沈公德政 [illegible]
中華 日本站新市 [illegible]

民國要聞

中俄蒙條約進行之謠聞

中俄蒙三方面之委員去歲以來在恰克圖會議外蒙問題其第一至第十各條款業經協定於去月三日正式簽押矣近據確實消息謂中俄兩國政府均願從速議妥一切條件解決外蒙問題現在除第一條以下七款由雙方委員討議近將見議決但刻下交涉中之重要問題爲左之三款

（一）裁判權問題（二）通商問題（三）界址問題

△第一裁判權問題　中國委員主張凡外蒙發生紛爭宜由中蒙混合裁判或由中俄蒙混合裁判爲至當等語俄蒙委員均表反對援一千九百十三年（即民國二年）所訂之俄蒙通商條約爲理由該約第十六款載有明文畧謂俄蒙二國裁判所判決如仍未能判決即移交俄蒙混合裁判所重行審判云云該條約中國政府已所承認故無反對之理由對于裁判權問題稍有讓步之意

△第二通商問題　通商問題已經議妥大部分對於特殊貨物徵收關稅徵稅之權統歸蒙古人掌握但稅率細則仍未見議妥

△第三界址問題　關於界址問題因中蒙委員各有主張均不退讓於協議之進行頗形困難但近來雙方皆擬稍行讓步以資解決故該會議告畢之日當亦不遠

德國公使之詭計

茲據英文京津時報載北京訪員通信謂德國公使辛茲氏於月之二日曾發公文一則傳諭旅京德人聞其內容大畧如次

（一）凡德人之在交民巷以外之區居住者須於四日下午十一鐘齊畢於德國兵營（二）各人須帶被褥炊具及應用之衣服（三）自備車馬以便運輸行李（四）凡住居交民巷外者自到營後一律庽該兵營內（五）近日恐有變亂發生特發此諭告以防意外之處（六）兵營隘狹準其自造房舍以備臨時住宿（七）各人對於本公文均宜嚴守秘密免令外人知悉云云

德使通諭僑民果否事實不得而知如屬事實則德使造謠惑亂人心之詭計昭然可見矣

僉思抵制德使之詭計

駐京德國辛茲公使自履任以來頻傳謠詠且不時傳集該國僑民告以中國庫款如洗軍警尙未領薪者亦復不少由是觀之兵變突發亦未可知須於事前妥爲準備以便隨時避難於使館等語稍解事理者聞此必當噴飯然恐民間之則棲處不違或恐惹起意外之變外交部對之勢難置諸不顧乃向德國使館已經提出抗議使不得再興諸言搖惑人心云又聞該使館各員有疑心暗鬼風聲鶴唳之情謂有某國兵擬襲擊該使館之說其結果即於德國守衛區域以內之鄰近比國使館城壁上將設二重之鐵柵現正籌備一切是舉與外交團固未嘗協議如此則顯背庚子議定之條項因之如某某公使等已向領銜公使朱邇典氏交涉此事想不久即開外交團會議提出抗議於德國使館以符曩者議定之條項云

總統府顧問諮議人員之現數

總統府內除法定各機關額設之辦事員外另有顧問諮議等名目實際其中大多數均無所事事不過按月支領薪水而已民國成立之際政府因消納各方人材此項人員一時極爲夥多其後漸次裁汰目下所留不過百餘員茲經調查其確數如下（一）高等顧問五員（二）顧問（洋顧問在內）十九員（三）諮議（軍事諮議在內）八十三員而此項支出每月尙需三萬零六百圓云

中日第二次鐵路聯絡會議之近聞

中政府關于中日鐵路聯絡會議以去年曾在東京舉行今年舉行第二次應在北京已由交通部派定袁齡等十六人爲籌辦此事職員已見各報茲聞中日兩政府磋商此事舉行期在本年四月中旬至屆時應行列席與會人員亦已規定（一）兩政府特派代表（二）各鐵路局所派委員（三）在中國南北各省從事航業之各輪船公司代表云

黨人自首特赦令之施行辦法

大總統爲予人以自新之路藉以消隱患而固國基曾公布黨人自首特赦令而黨人之自首求赦者已有數起業經核准辦理唯自此令公布後黨人之親屬多紛紛禀懇各地方軍民長官請予寬赦又緝獲及監禁之各黨人亦多援例求赦經地方各軍長官先後電呈政府請示如何辦理在案茲聞政府刻將此特赦令施行辦法擬分飭各省軍民長官查照辦理其要旨如下（一）此項赦令非本人有悔罪之誠特行自首者不得適用無論該人之親友均不得代懇（二）此項赦令須由本人親赴各軍民署自具誓結其僅以函電呈懇者有不能認爲有效（三）其已在獲並經判決爲科罪之執行者與所謂自首者有別不得適用此赦令

薩中將將赴巴拿馬

巴拿馬運河告成大操決派海軍中將薩鎭冰前往聞薩中將現在上海須俟下星期回京後方能放洋云

政府一部更動之決定

政府內部將有一番之大更動久經喧傳其所以醞釀至今除外交總長均未見發表者一因各員分配之困難一因各派暗爭之激烈頃聞其中醞釀成熟又有一部分之決定即政事堂左丞楊士琦與現交通總長梁敦彥互相調任政事堂右丞錢能訓出爲某省巡按使繼其後者爲現參政院參政張鎭芳此項更動於陰歷正月間當可發表云

山東棗莊煤礦工人之死裏得生

山東棗莊煤礦公司因窯井內發生水火險傷斃窯工六七百人一節已紀前報現政府中又得報告遭險之後復在窯井內挖出未死之窯工二百餘人均係於遇險時疾趨避入支道中者故得未死唯井既塌陷該工人等覆蓋在內數日不得食又爲煤氣所薰亦都奄奄一息起出後給以飲食調養性命均保無虞此亦不幸中之大幸也

△京漢局漢口材料處之失愼（湖北）

京漢鐵路管理局漢口材料處日前失愼不戒於火全處材料付之一炬聞損失在百萬金上下失愼之原因現尙未探悉或云京漢一路設有材料四處一在京局一在長辛店一在黃河一在漢口久未抽查頗生弊竇而以漢口一處爲尤甚去年十二月該局關局長爲肅清弊端起見特擬訂抽查材料章程並派人先行前往長辛店與京局材料處抽查其材料數目偶有不符而關局長即嚴飭該處員司明白答復漢口材料處忽然失愼令人可疑殆深恐派人抽查故先求擺脫云云所言雖亦近理然不能據爲確信現關局長已派該局工務處總管李大受與京局材料所所長洋員勿爾埃恩馳往調查以憑核辦如何情形不久即可水落石出矣

△南潯鐵路開通式誌盛（江西）

南潯鐵路即係自南昌至九江間八十七英里之路線該路本係於光緒三十一年由南潯鐵路公司開工該公司擬定資本二百八十萬兩亦因募股不能如意故於築路費致頓挫至光緒三十三年三月始向日本興業銀行訂借一百萬兩同時延聘日本技師担任督工並由日本大倉洋行承辦工程大見進行至宣統二年七月十八日自九江至馬回嶺間之一部分（二十三英里）工程告成至民國元年五月更向日本東亞興業會社訂借日金五百萬圓（即三百七十萬兩）民國三年五月又借日金二百五十萬圓（即一百八十五萬兩）於是資本既裕工程愈見進行近據開除新修三大鐵橋未告成其餘全線工程已告完竣業於本月三日在九江舉行開通禮是日招待有關係之中日官紳到場與禮者共數百人由九江南昌兩方試行運車頗著好成績又各車站一律結綵懸燈裝飾華麗形異常之浩盛云

△洪述祖居然歸來（江蘇）

洪述祖爲壬子春間滬上發生應桂馨武士英刺殺宋教仁案之關係人也前有謠傳洪因青島開戰逃出亦已身故等語其實不確洪係原籍常州武進人自青島有事潛往北京逍遙頗久近聞其乃作旋里度歲於前日過滬在二馬路某旅館小住數日附搭火車返常州云

△延長油鑛之近狀（陝西）

陝西延長之油鑛現由中美技師數名使用種種機械從事試掘着着進行據近日報告掘鑿已至一千尺之深其油量稍覺其質亦佳聞該技師之意見掘鑿之程度深至五千尺始止不然則該地油量之實數及油質之良否不可詳知云

知事興學考成條例之概要

教育部以教育爲國家根本亟應極力振興而外省教育之發達與否全視知事之是否認眞爲轉移特訂定知事興學考成條例數則通知各省探其概要如下（一）每年各省由行政公署派視學員赴各縣考察辦學成績詳列報告（二）各省行政長官按其報告區別爲上中下三等彙報教育部（三）各該縣辦學成績列入上等者由長官呈請大總統依知事獎勵條例分別給獎其成績列中等者由長官相情辦理（四）辦學無成績課下等者由巡按使分別撤參或記過（五）興學成績之判定以地方財力及人民智識爲標準（六）興學考成年判定一次與其他之考成併列爲知事黜陟事項之一云

司法官考試章程內容

法典編纂會刻正草擬司法官考試章程業由該會員司法部參事胡以魯君從事編擬聞下月可以脫稿探其大綱數端（甲）民國男子年滿廿五歲在本國外國之國立公立私立大學或高等專門學校修法律之學三年以上畢業者有應試資格（乙）考試分初試大試口試數場次第揭示初試取錄方准大試大試取錄方准口試（丙）初試試以法制大意及有關法律諸科學大試試以民刑法律口試考其應變斷事之才（丁）應試主要科目即刑法民法商法民刑訴訟法破產法國際法（戊）取錄各員送入司法講習所肄業并分隸學習（己）考試委員會臨時由司法總長呈請大總統簡員組織此外另有施行細則由部議定云

擬摹刻暉映眞像之武穆墨蹟

政府徵求武穆王遺像其後裔岳世傑已將家傳眞像進送茲聞大總統以武穆風采既得快覩眞容擬將陳州家祠所藏武穆手書正氣歌墨蹟摹勒上石將來嵌入武廟東壁手澤遺容互相輝映庶易起人觀感云

江蘇八釐公債案經平政院審決之詳情

江蘇八厘公債案牽涉多人久懸未結舉國莫不注意此案急欲一覩其究竟現業經平政院開庭審決具呈大總統奉批令飭據裁決涉及刑事範圍著交司法部迅即依法辦理前江蘇都督程德全併著交文官高等懲戒委員會議處原訂收買日暉呢廠合同應即撤銷交農商部轉行江蘇巡按使另行酌辦茲將平政院原呈照誌於左

爲審決封疆大吏僞造報銷蒙蔽侵佔請交主管官署辦理繕具裁決書仰祈鑒核事三年六月三日承准政事堂交片內開國務卿面奉大總統諭據審計處總辦章宗元呈稱查該江蘇八釐公債案據實呈覆又據財政總長周自齊呈稱蘇省報告不實飭查有據證將辦理此案始末覆現在查覆情形據實密呈各等語著併交平政院徹底查究等因並將原呈冊表鈔送到院六日又承准政事堂交片內開國務卿面奉大總統諭據程德全應德閎呈稱前發八釐公債票業將支銷情形具摺聲覆就事論事並無含混等語應將原呈鈔交平政院彙案查核等因當以事關糾彈案件函由肅政廳指定肅政史會同李映庚二人會同辦理嗣由該肅政史等查覆具呈糾彈七月八日承准政事堂片交國務卿面奉大總統諭此案情節既經肅政史等查明確著即交平政院照章辦理毋稍瞻徇等因奉此遵即分庭依法審理並將案內之被糾彈人前江蘇都督程德全前江蘇民政長應德閎及案內關係人前江蘇財政司長韓傑前鎭政局長楊廷棟與陳錦楠管轄麟等分別傳案一面將卷內疑難重要之點先後咨行財政部江蘇巡按使勒知滬海道尹詳查去後迄今至十一月十一日應德閎始行來京投案比經按照原呈糾彈各節詳加審訊且得實情謹將審理大概情形爲大總統分別陳之查該肅政史等糾彈應德閎等貪利忘國等情約分二端一爲八釐公債票之抵押一爲日暉呢廠之收歸省有當民國元年中央發行八釐公債票之時由程德全在江蘇都督任內請領票額五百萬元除都督府經售之十一萬元分撥江北護軍使三十萬元陳其美二十萬元收買日暉呢廠五十七萬八千八百元外所餘之債票三百六十一萬一千二百元據應德閎等二年九月以前迭次報部文電稱於元年九月將債票四成抵押上海各商號十二月以六五折轉押西門子洋行二年四月間與該行展押改訂合同七月間全數七折找絕償二年底造送軍用鈔報明後之文件及到案所供則稱將所借票四成押於西門子洋行訂立合同由滬省公署擔保並未過付債票二年七月間找絕由票時與償及前國務總理熊希齡在熱河都統任內六月間有電致現任農商總長張謇擬以債票組織中美銀行等語（未完）

論說

舊歷新年書感（天職）

事無新舊。今日之所謂新者。明日即以爲舊矣。明日後日之新。安知不爲數月後之舊。千百年之歷史。陳舊之歷史也。而當其龍驤虎跳。爾雅溫文。周旋壇坫之際。揖讓廟廊之內。何時何事非新。新之事。而今日視之。爲陳爲舊。則後之視今。亦猶今之視昔。歷之爲物。於人民之用途甚溥。國家於以爲支配一切之取資。於吾人爲有直接關係者也。然古人之所謂正朔也者。昭統一也。民國開基。以趨於世界之大用。頒行新歷。已四稔矣。而習慣之不易更革。新舊歷相互而用。非政令之不齊。亦寔人民間之有難於言喻者。即以最小者言之。人民之交易結帳。不以新而以舊。民間之口頭契約。不以新而以舊。甚至迷信之迎神賽會。娛樂之飲讌嬉遊。不以新而以舊。非不遵功令也。而直視新歷爲敷衍應酬。不得不爾。非不知痛革也。而惟因舊歷相沿已久。難於擺脫。此所以造成至離至奇之現象。無以名之。名之曰舊歷之新年。

記者生數十寒暑矣。於舊歷之新年。視爲新年之新年者。若干歲。於舊歷之新年。冀改新歷之新年者。若干歲。及以新歷之新年爲新年。而不欲以舊歷之新年爲新年者。又若干歲。然既不欲以舊歷之新年爲新年。何爲哉。以舊歷之新年爲新年。其紀此舊歷之新年何爲哉。非矯情傲物而自詭於名高也。亦非趨於習俗而敷衍從衆也。尤非有復古之心。而違本正朔也。况吾於古事。昧焉若焉。於新事新理。未繁且頤。無暇及其舊也。吾於今事。短焉陋焉。即識之亦不欲言。蓋此日此時以爲精微者。他日即爲陳腐矣。吾人於此。新舊之接衝。又何所感。

然潮流掀於世界。歐洲戰事方殷。其直接間接影響牽動於我國者。亦正不尠。此新舊兩回之度歲間。雖僅月餘。直無異於兩週歲矣。而人民甜嬉。視爲固有。積薪措火。難止燎原。拯溺救焚。伊誰擔負。此所以記者以天涯流落之感想。益增哭於來日之大難也。新與舊於吾人本無直接之關聯。而吾人所感想。尤不能不附此新舊遞嬗之時。而觸發也。然則更其陋而革其新者何日。補其苴而溯其縫者何人。吾於舊歷之新年。益不能不發其抑鬱以留之有也。

小說

牢海孽龍（十二）

他父豈知道 我緊在後頭跟着你哪 我好意給你做媒 你反倒瞞起我來 不告訴我實話 未免有點兒不對罷 雪亭當時被我說的無言可答 吃吃的直向我笑 又狠露着驚疑的樣子 咀裡仍然分辯道 我並沒撒謊 你是拿話詐我哪 我道你還不跟我說實話 你在這兒上 走的那兒一回頭 走的那兒一站 那兒人太多 你怔楞楞開別人你過去 惹得人直罵你 我通通全都看見了 你還要跟我分辯狡展 現在既到了這兒 你就供出眞情來得了 不然 咱們就從此絕交 雪亭道 可以罷 你實在是壞透了 我道 我要不使點兒壞 把你偵探出來 你就要要奸 把我誆了 說話之間 晚飯已開 我父親當時已正在跟前 我不便細問 就見雪亭此時高興異常 又談又笑 我但見他滿面含着喜悅之色 知道他親事必已說妥 我當時隨滿斟了一鍾酒 勸雪亭喝 我隨口念道 勸君更盡一杯酒 與爾同消萬古愁 雪亭欣然接過 一飲而盡 隨先給我父親 敬了一杯 然後還我一杯 我父本不大好飲酒 吃過飯隨先自散席 我當時十分歡喜 催着雪亭赶緊吃過飯 一同進了書房 我隨拉着雪亭的袖子道 快來訴我 你今天到了鳳鳴的家內 進了秋娘的屋中 你一定是樂極了 雪亭笑道 豈但進了屋 而且還登了樓了 實在是意想不到 我狠謝和你 要不是和兄臺認得 何以能遇此良緣 我道你先不用說那些個話 快將那事情的始末說一說 雪亭搖頭道 密事豈可輕談 兄可前去陪伴嫂夫人 待明日詳細一談 豈不好 我道不必 今宵你我二人 正可借此解悶 你現在不說 可不是我的朋友了 我們從此絕了交罷 說着我就跕起來要走 雪亭笑道 怪呀 你比我還急咧 來我告訴你 我出了西門 順着湖邊兒 來到王家門首 上前打門 可巧鳳鳴在家 當時將我讓進去待茶 談了一會兒 遂將他們老太太請出來了 老太太滿面含春的向我上下細看 當時看的我 也未免有點兒不好意思起來 老太太看完 遂同鳳鳴說道 此誠佳婿 可以配你秋妹妹 遂又說道 秋貞比先生小四歲 老身頗爲鍾愛 不肯輕易許人 今得先生這般人品才貌 心願已足 然小女性情 狠爲乖僻 有多少大家子弟 也都看不起 合了我的意 往往不合他的意 說罷就呌道姑娘 下樓來 秋娘並不答應 我當時又不由暗想道 秋娘你又何必假惺々 日前吹簫賦詩 一何洒脫 現在怎麼又害起羞來 老太太見秋娘不下樓 又連呌幾聲 秋娘終不答應 老太太遂跕起 自行上樓 口中聲兒叨々道 這個丫頭 偏會這麼假做作 其實何必 我以爲老太太此去 定可將秋娘拉來 豈知空耽擱半天 老太太仍然一個人下樓 笑向我說道 我方才和我們姑娘商量 我們姑娘低頭不答 後來我又一追問 才說了一句 惟母親之命是聽 可是我想你二人終當見一面爲是 此事我不能加以專制 我聽此言 心中不由暗爲打算 鳳鳴莫非沒將我二人吹簫賦詩之艶事 告與他母親 老太太還多慮麼 然而鳳鳴既不肯告訴 我也未免兒有點口羞 不好明言 坐了一會兒 老太太道 先生暫坐 老身有點兒事 恕不奉坐 說罷轉身向後去了 鳳鳴跟我閒談 不一時聽後邊沙鍋切菜的聲音 老太太分咐姑娘 那個炒 那個熬 敢情娘兒兩個 給我預備飯哪 不大工夫 飯已做好 鳳鳴親自端飯端茶 老太太復出來周旋道 先生別客氣 千萬吃飽了 沒甚麼好菜 我當時跕起道謝 不一時酒飯已畢 老太太隨喚鳳鳴上樓 待了一會兒 鳳鳴下來跟我說道 家母請先生上樓 我當時喜出望外 隨同鳳鳴上樓 老太太笑臉相迎 自裡面迎將出來 先生請坐 屋中甚於僕陋 先生不要見笑

（未完）

子宮血不調

第一最快見効的第一保身的就是 婦人良藥

產前服此藥

流產逆產難產的皆能預防的就是 婦人良藥

產後服此藥

滿月下床身壯健保着母兒的就是 婦人良藥

本舖 日本東京大阪 津村順天堂大藥房

主治效能

●中將湯善治子宮各病
●中將湯善治月經各病
●月經妄行服中將湯立愈
●經來腹痛服中將湯最効
●處女初次行經能治各累病
●月經愆期非中將湯不効
●倒經能使血脈歸止
●白帶赤帶非中將湯不治
●豫服中將湯可免小產
●產前產後中將湯不可少
●孕婦服中將湯能養血保胎
●中將湯能養衝任調和八脈
●中將湯常服易孕得子
●中將湯固本養精之功
●中將湯有保腎朋陰之功
●中將湯能治憂鬱病

藥價	
四天份	四角五分
一禮拜	七角五分
二禮拜	一元四角
四禮拜	二元五角

●各地藥房均有代售●

咳嗽吐血

每年因患咳嗽調治失宜以致不起者何啻以千萬計韋廉士大醫生紅色補丸能速生鮮紅稠濃之新血適足以滋養肺經使胸肺强健有力咳嗽不止而自止矣

浙江陸軍寗波步兵九十七團團附俞斯馨君來函云余在光復之時率隊赴滬赴寗軍書旁午之際寢食不遑心力交瘁忽得咳血之症咳嗽甚劇余覺肺部甚弱恐成爲癆瘵心甚憂慮嗣由四十九旅軍醫官樓會翔君處方用韋廉士大醫生紅色補丸並述該丸爲補血之要藥余即從其勸如法吞服不數日漸見効驗精神漸復咳血亦止接連續服胃口進增夜睡安寗咳嗽吐血均已停止身體康壯迄今兩載有餘從未復發謹誌數言以伸謝悃現下冬令之疾病惟强健有力稠濃之新血可以療治韋廉士大醫生紅色補丸能驅毒血生新血之功每服一粒有一粒之功効故稱爲天下馳名之聖藥專治 胸肺無力 瘋濕骨痛 臀尻酸楚 腰背疼痛 血氣衰薄 胃不消化 諸虛百損 房事無能等症且更爲婦女各症之要藥凡經售西藥者均有出售或直向上海四川路八十四號韋廉士醫生藥局函購每一瓶英洋一元五角每六瓶英洋八元遠近郵費一概在內

圖附俞斯馨君就診於軍醫樓會翔之圖

奉天志仁堂官准專賣雙層化積膏

本堂於早年發明新法創成特別雙層化積膏一種功效神速不與衆同現已暢銷近遍三省遠達京都北洋各處共有二百餘家非實効實驗斷不至此此膏專貼男婦氣積血積寒積食積心胃疼痛胸膈脹滿氣逆不舒噎膈反胃氣臌水臌癥瘕痞塊痢疾泄瀉腎腰筋骨疼痛手足麻木男子疝氣腎囊潮濕婦人經脈不調經前經後腰腹疼痛赤白帶下子宮寒冷久不孕育並治小兒乳食疳痞虫積下墜等症貼法先將膏藥烤開一張將紅藥面撒於膏油中間貼患處次再烤開膏藥一張將白藥面亦撒於油中間附在先貼之膏藥背面上即是雙層貼法所以先用紅藥面爲引入肌膚之先鋒後用白藥面爲接應驅病之督隊兩張加貼似如聯軍進行則協齊攻搗其巢穴方能操必勝之權所謂用藥如用兵醫法亦如兵法之云爾此膏收効甚速少則五六日多則十餘日不但積消聚散而且健脾衛生誠膏葯中妙品也

各省代售處

天津隆泰和 山海關永順和 吉林印書館 卜魁慶泰興 城廠公悅成 錦州府益興公 奉化富盛泉 岫巖興聚利 復州益盛厚 鐵嶺福合盛 東平三文達 營口義興成 法庫廳廣玉昇 西安縣增福盛 綏中福隆成 熊岳廣順利 遼中萬聚長 海龍永興東 呼蘭興發源 阿什河復興永 新立屯德源厚 田莊台福聚興 金屯廣裕湧

西豐永豐厚 前所盛德 本溪德慶長 海城世春茂 廣寧嶺興德 公主同福德昌 遼陽天合正 安東豐泰益 新民府福賜生 長春文萃堂 昌圖萬發和 太連信成湧 牛莊天合福 蓋平恒昌埠 寧遠順興德 雙城天德長 賓縣乾元堂 洮南永和堂 遼源阜山峻 朝陽鎮天增東 新兵堡蕙芳齋 臨江東和長 赫爾蘇湧源居

長甸河復裕昌 五站富盛通 千金寨萬豐源 開原豫豐長 八面城順興當 西豐縣鴻源湧 鳳凰城恒意德 懷德大順昌 撫順天增源 義州寶增湧 山城子餘慶齋 大孤山豐泰利 鎮安世興德 寬甸公順盛 金州廣盛義 通化東和興 懷仁德春元 伊通州協泰隆 前衛東福盛永 盤山德慶隆 大東溝德興永 新城德慶福 清河門義盛興

北京工商部註冊准予專賣奉天民政長備案嚴

假冒警察廳佈告取締僞造倘有假冒從重懲辦

奉天老萬德堂中外馳名

本堂開設大南門裡經營醫學立案支號北京總廳醫官考驗方藥批准立案民政部註冊

▲**世傳參茸百效丸** 此丸治腎水不足虧損遺滑精陽萎不舉腰腿疼痛精冷精清不能種子等症每盒壹元貳角大盒五元

▲**秘製止嗽一點丹** 此丹治肺經虛損勞傷咳嗽氣虛痰喘咳痰帶血等症每付六角每封五元

▲**嵩門參茸虎骨酒** 此酒治筋骨麻木腰腿疼痛半身不遂口眼歪斜腹內寒積疼痛不止等症每瓶四角每大瓶二元伍角外城大瓶三元小瓶伍角

▲**神效婦科補血丹** 此丹治婦女諸般虛症勞傷咳嗽午後發燒兩脇膨脹經水不調赤白帶下崩漏不止腰腿疼痛子宮虛冷經閉不通等症每盒一元貳角大盒伍元

▲**平胃安痛化積丸** 此丸治男婦胃腹不舒氣滯疼痛五積六聚過寒即犯逆氣郎發如服此藥立愈每付五角每付四元

▲**癖疥兩種龍金水** 此水早以馳名治諸般癬症疥毒無論輕重一擦斷根永不再犯每瓶五角

▲**頂上虎骨熊油膏** 此膏治貼筋骨麻木腰腿疼痛腹內寒積小腸疝氣等症每貼三角每大貼伍角

▲**秘製五寶淨毒丹** 此丹治五淋白濁楊梅下疳魚口便毒等症每盒六角以上諸藥言無二價足

各省賣藥處

卜魁慶泰福 哈爾濱義昌信 賓州永祥 輝南縣天慶東 吉林洪順源 盤石縣福隆魁 朝陽鎮東慶長 金州復興長 西安縣永興長 西豐縣永豐厚 東平縣三文達 新民縣協玉 長春縣興順長 柳河縣義興盛 三城子六合號 烟臺義盛源

海倫府祥發京 綏化府廣源東 海龍府雙合興 呼蘭府同昌永 洮南府福順興 通化縣德盛醬園 法庫門忠興號 綏中縣慶瑞東 普蘭店天益成 鎮安縣世興德 廣拉門德興永 牛庄長隆茂 錦州府興德東 懷仁縣世昌恆 新城府世昌恆 劉二堡復興隆

大連協茂盛 昌圖府萬發合 開原廣聚昌 奉化縣德茂齋 鐵嶺天德亭 遼陽興隆成 海城福慶 牛庄大合福 蓋州謙利成 營口廣順棧 岫巖義興長 莊河德隆棧 大孤山長豐德 安東縣東益增遠 鳳凰城益增源 本溪縣東和益

美哉！美哉！

双美人牙粉

能使齒如水晶

配合二十余種之貴重原料製成有煉製粉製二種其品質優秀有効驗乃在牙刷之毛端少許而用之則能保護牙齒永久堅固

双美人化粧品　總經理　安東縣　福增洋行

各處洋貨舖藥房均有寄售

靈藥　仁丹

★乾坤清氣康甯
神氣高朗除穢防邪
威靈感應體剛氣暢

★仁丹之靈效乎
全球億兆之人熙々
潤其澤如雨露之降

●主治
中暑傷寒　水土不服
頭痛目眩　猝倒昏迷
腹痛吐瀉　時行邪熱
痰喘氣促　食積不消
虛弱貧血　精神鬱結
其外一切危症服用此丹則有起死回生之靈效也

●價目
試服包　日金五錢
小包　仝　拾錢
中包　仝　廿五錢　添呈洋銀紙盒
大包　仝　五拾錢　添呈紫銅藥盒
各藥房均有請就近購取

淋症之危險

淋症實由男女交接感染而成　其急性（即感染之初期）者　初尿道口多泄膿汁　尿溺澁滯　疼痛劇甚　苦痛難耐若此時不亟加治療或服用不適當之藥劑則在男子　變爲膀胱炎　或膀胱加答兒　尿閉症等症　在女子爲子宮內膜炎　卵巢炎等症　終身不孕　其甚者竟至失生命　淋症之可恐　畧如此類　實不可寸時忽諸也

◉對於淋症現今之療法

淋症比他病頗爲頑固之症　故感染之初、不亟加治療、或誤調攝之法、則其毒蔓延難于全治、至慢性之痼疾、則尤難治愈　以故諸大醫專心研究、不遺餘力、然前此未能發見根治之妙藥也

◉淋症根治良藥之發見

淋症係由毒菌傳染而發、故非用殺盡毒菌之藥劑斷不能奏効也　德國花柳專門大醫哈郎博士、夙慨從來淋症療法之不備、研究多年、苦辛之餘、遂發明完全無缺之根治妙藥、可謂濟世之金針矣、本舖特請博士、授其秘方、名曰哈郎淋濁丸行世、發售其效驗之偉大、所謂百發百中、決無空矢、雖最頑固之痼疾、一服此藥、則殺盡毒菌、立即根治決無再發之虞

◉哈郎淋濁丸之特色

哈郎淋濁丸　係現在醫界中最卓絕之良藥、在初期之淋症、連服一星期、則全治無難、在慢性之痼疾、点連服三四星期、則可能全治決無再發之患

哈郎淋濁丸主配以能殺盡毒菌之藥、實爲强力之殺菌藥、故一服用之、則尿溺清而快通痛去腫退全治如神、假令連服日久、斷無絹害腸胃之虞、哈郎淋濁丸無論急性之劇痛泄膿、或泄血液者、即如慢性之無疼痛而泄膿汁、荏苒不愈、式愈式發、百藥無效者一服用之則能除其毒根、全治如神凡患此症者、只宜速服此藥、以免其痛苦也

不知哈郎淋濁丸藥之靈效而徒服凡藥之者爲鬼所苦而不自知

僅是一瓶哈郎淋濁丸可以終身絕花柳病之毒根

◉哈郎淋濁丸　藥價大瓶大洋二元　中瓶大洋一元二角　小瓶大洋六角　試用瓶大洋三角

近有世上奸商羨本劑之盛名假冒模仿諸君務宜細認哈郎淋濁丸及順和堂藥房之字樣以防僞藥爲幸

發售本舖　大阪市東區清水谷西之町　順和堂大藥房

代售所

奉天小西關	廣濟堂藥房
奉天四平街	大?生?藥房
長春北門裡	興亞大藥房
長春北門裡	德盛和
新民府	昌平堂藥房
吉林城內	五洲大藥房
營口二道街	中西大藥房
營口元神廟	益盛遠
安東縣事塲通	井上誠昌堂
遼陽什字街	天錫成
鐵嶺鼓樓東	同合義
開原	三茂洋行

請吃頂好之金咀香煙　四十号　四十二号　四十五号

普羅斯煙公司

奉天鼓樓南　中國電話三百九十二號

本店　奉天小西關大街
支店　本溪湖永利町
株式會社　南滿銀行　電話　中一八二番　日五二二番

弊行辦理普通銀行業務存放匯欵力求敏捷不悞主顧恐未週知特此佈告

本行除照一般銀行例辦理一切外尙注重各項事宜如左
一所有辦理存欵務以親切叮嚀爲宗旨
一放貸及匯兌事宜務主簡捷以餉顧主
一凡放貸將各種公債票爲抵押者息率格外從廉
一凡各種公債票照市價從優交易
一兌換金銀小洋事宜照市價格外公道以廣招徠

中日合辦　正隆銀行

總辦　安田善三郎　大連大山通　電話長六八一番
旅順鎮江町　同分行　電話長一一五番
營口元神街　同分行　電話長二一二番
奉天小西關　同分行　電話長日二五二番　清二一七番
長春東斜街　同分行　電話長六一〇番
開原大街　同分行　電話長一一〇番

●延壽堂養腎內補丸　總行　奉天分發行　大連長春

奉天醫學研究會　方藥精奇商務會立案　小西關小什字街北

江口齒科醫院長　江口航

東三省新聞

▲奉天▼

●上將軍有赴京磋商軍費消息

大總統以經濟困難前曾有電到奉飭將軍費再行核減頃據軍署人云張上將軍以奉省地處邊陲復界兩強所有軍務邊防較諸內省關係重要又兼蒙邊一帶時有匪徒擾亂閭閻蔵無寧日若再核減軍費必致軍隊減少於保衛地面未免有礙決定於月杪赴京面謁大總統磋商一切辦法並聞關於三省軍務之改革事宜亦須面商云(冠)

●嚴禁謠言

鎮安上將軍及巡按使公署頃奉中央密電探其大誌謂中日交涉現正和平進行極激烈之風潮各該省自應嚴禁所屬概息浮囂毋得謠言惑衆致駭聽聞等因軍按兩長官奉電後當即通飭懍遵云(是)

●電催上將軍巡閱吉黑

鎮安上將軍昨奉大總統來電謂上將軍節制三省軍務於吉黑兩省軍情非親身察閱終難得其眞相仰俟春融即先巡閱該兩省之軍務邊防究應如何編練設備方有把握大約上將軍啓行之期當在三月中旬云(樓)

●巡按使整頓幣制

張貞午巡按使以奉天金融之滯塞由於幣制之紊亂若不設法整頓恐幣制日壞金融益窘昨特諭飭官銀號及各銀行自今年三月一日起不得再行發出紙幣限於月底將以前發行之紙幣一律以現欵收回違者即予以相當之處分云(確)

●孟將軍來奉有期

鎮安上將軍行署昨接吉林孟左將軍曙村氏來電謂該省軍務民國四年內應行整頓之處良多正在需欵活繁無米爲炊而政府又有飭令減裁軍費五十萬之令務於本年實行殊難應命本擬面晤磋商適孟署按入覲地方鎮懾需人未克赴奉擬至二十四號來奉一行先期報告云云(是)

●裁撤教育公所之先聲

教育科謂上任以各縣教育公所辦理諸事雖有成績而該所究係教育行政爲縣知事直轄機關未便獨立致涉虛糜已決定將各處教育公所歸入縣公署以資節省而便統一云(求)

●移民來東之答覆

張貞午巡按使前准鄂省按使函商請在奉移殖該省居民現經按使答覆謂奉省地曠人稀强隣逼處還移內地居民既足紓中原之財力復可實邊境之荒凉惟查各處餘荒年來報領迨盡所餘者爲長白安圖等處地境又極緊要若能即日遷移定必早爲指撥云(求)

●奉熱電綫費之鉅

奉天至熱河安設電綫由張金波將軍與姜翰卿都統提議後交通部派工程師勘估經費据預定路綫自奉天經內蒙東部至洮南再由洮南科爾沁部巴林王府達熱河計長中里壹千六百餘里需費七百餘萬其數之鉅殊令人驚異云(采)

●鑛務署裁撤之說不確

東三省鑛務監督署前者曾有取銷消息近聞該署接部要署謂東省鑛產甲於他省而又介於日俄兩强之間雖免外人之垂涎況復鑛產國有之計畫將見實行而實際調查更不容緩仍宜留置該署以爲辦理鑛務之機關云云(確)

●規定開學日期

省城各學校寒假經張貞午按台電明教育部於一月二十日解散茲以青年子弟久居家中耗費光陰未免可惜昨特飭分各校長務於三月一日以前召集學生開學授課不得逾延致干懲戒云(木)

●財政廳體恤民艱

財政廳長董季友氏昨通飭各縣知事謂現奉部頒補訂契稅條例施行細則其第六條契紙費准留十分之二爲各縣經徵及發行經費且本年二月一日起契稅不分旗民均歸各縣辦理業將所定辦法報部並通飭遵辦有案所有各縣代收旗地契稅每張加收小洋兩角應於二月一日起停止不得再收以恤民艱仰各該知事即便遵照出示曉諭人民一體知照並飭將遵辦情形具報備查云(冠)

●頒定選舉期限

辦理立法院議員選舉省城已設複選事務所並飭各縣設立初選事務所現在接准中央來電特定期限遙遠省分一百日交通便利省分六十日務須如期辦理完竣等情聞張巡按使昨通飭各選舉監督一體遵照辦理云(冠)

●周繩員奉令查案

新民縣廣家窩棚鄉民王某以丈放未清來省控告經屯墾局飭令周繩員祖瀾携帶卷宗前往該處確切查勘繪圖貼說詳覆核辦業經搭車首途矣(木)

●執法者不得入黨

巡按使公署昨奉司法部文開以各省縣知事及各道尹暫兼刑判上訴機關審理詞訟各員於此項司法事務就其管轄範圍以內既經有判決執行之權即兼有法官資格現任法官業經嚴禁入黨各該員等事同壹律自應查照法官入黨辦法概不得加入政黨其從前列名黨籍者應即壹併脫黨以重司法而杜流弊云云(樓)

●汪知事去奉原因

卸任莊河知事汪炳猷蜀省人前在吉林某縣任內辦理俄人交涉頗爲上峯所稱許經前督寵調來奉委任梨樹縣知事復經張上將軍保送免考現聞汪君接到川中來電父病垂危已於星期一日在營口乘輪啓行矣(樓)

●減輕註冊費

三園旗地任人承種照章納租歷辦已久惟須赴財政廳註冊交納冊費銀一兩現在通行銀元沿用舊制諸多不合故財政部飭令改收大洋五角俾易輸將已經布告周知矣(木)

●飭報牙稅情形

牙稅各項財政廳前者已准部飭將典當斗秤油粮船店各項帖稅認眞整頓在案日昨又奉財政部飭令謂牙帖與雜稅亟有關係仰即依照部定整理大綱赶速將壹切章程及施行細則妥爲擬定詳送到部以便核奪施行云(冠)

●派查校長控案

巡按使張貞午氏以遼陽中學一二兩班及初級師範壹班考試畢業揭曉校長張某徇情顚倒名次刪加教員原定分數以致該校諸生聯名稟請張按臺當諭令謝主任蔭昌氏派員照查試卷如果屬實即行知照該縣霍知事委人接辦云(是)

●郵務委定稽查

郵政局前奉交通部訓令將三省劃分區域由總局派員分任調查吉黑郵務尙須整頓非有勤愼從公者難期勝任茲由多局長派支局局長徐鑑銘爲長春稽查員安爲辦理徐君訂於月內赴長春一帶入手考察云(求)

▲營口▼

●營口縣履新視事

新任營口縣知事李濤松君自在新民交代稅局一切本擬於舊歷新正七日來營接篆茲悉張按台以王君謁見而後面諭其迅速赴任勿再遲延該知事遂即於前日來營於昨午(十六日)已入署接替看手辦公云

●溫隊長因案被查

本埠警察廳保安隊隊長溫錫盈氏自陞任隊長而後矢愼矢勤尙無不合之處茲聞有被控之說想係有素不相慕者指名控詰抑許爲個人私事有不盡不實者現聞已派有委員程君來營查察矣是否有無別情容訪續布

●興辦漁業試驗廠

本埠漁業保護局局長李芝鏡氏近接巡按使農商部咨開以漁業爲天然盛利若非認眞提倡悉心討論人民無改良進步漁業奚望擴張茲將擬定漁業試驗場章程飭即查照李局長奉飭後已將原章頒發各漁戶飭將試驗辦法次第研究以憑答覆云云

▲大連▼

●時疫漸滅

猩紅熱發生以來市內日有所聞爲數甚巨自大內署長西澗博士研究撲滅善策嚴罰預防良方商民大獲効力刻下疫症漸消所聞無幾三年以下之生徒皆一体入校肄業可謂防患未然之得法也

▲開原▼

●舊歷除夕之防衛嚴

縣知事章蔭三氏陸軍營長宋乃元君以陰年除夕軍警雖不放假難免慣習遊玩稍不加愼深恐賊匪潛跡圖謀不軌貽悞匪淺亟宜嚴加防衛以期防患未然章知事訓令警察添加臨時崗卡宋營長飭派連排各長於長街巷口均設崗兵並輪流梭巡而軍警稽査常時報告以防賊匪而保治安云

●知事嚴禁之條件

縣知事章蔭三以陰歷年屆商民每蹈舊習亟宜痛革爰粘貼布告四條(一)禁止賀年(一)禁止賭博(一)禁止雜要(一)禁放火炮如有違禁定行嚴究云

●鄉民保留巡官

警察七區巡官柴耀林君訓練精通緝捕有方入冬以來有鄰縣竄過盜匪該巡官不遑寢食晝夜防禦鄉村賴以安謐克盡厥職頗洽輿情日前奉文詳送歸省補習鄉民以爲去此保障無人捍衛均思遮路攬袪之意故聯同六架窩十三界聯屯赴署保留未知能邀允准否

▲昌圖▼

●春節放假三日

舊歷年關改革以來各署局所員職人員均照常辦公惟陰歷正月一日業經改爲春節(即十四號)各局所均遵照放假三日以資休息而伸慶祝云

●金所長嚴禁賭博

警察事務所長金君鳴九以舊歷年正商民往往假消遣之名行設賭之實況賭爲盜源寄小易于乘隙而發如不預爲查禁恐于地方治安有碍故特通飭各警官在街嚴行訪查勿得稍事瞻循如果故犯定按違警條例罰辦藉維公安而弭隱患云

●舊習難除

民國肇基以來迄將四年度歲遵用陽歷部令早已頒定舊歷年改爲春節無如相沿已久牢不可破當除夕之前數日商農星夜奔忙帳務諸待結清鄉民來城購買食物及度歲用品者街巷塵市車馬塞途年費消耗化用不貲即至舊正各商舖仍關門閉戶停止營業或飲釀啜餔或鼓腹而遊或投帖賀年一唱百和均爲盛事說者謂數百年之積習何能一旦剔除云

▲長春▼

●郭道尹已補實缺

前吉長道尹阮忠植辭職後孟巡按使即詳請政府以教育司長郭宗熙暫行署理現已數月所有一切外交內政頗能勝任聞經大總統昨將該道尹任命實缺以專責成云

●道尹署考成知事

道尹公署前接巡按使奉政府飭發考成縣知事辦法釐定每年一月至三月爲考成之期先由各道尹將所屬各知事加具詳細考語作爲第一次之考成呈由巡按使覆核各考語之當否然後彙咨內務部核奪辦理現屆二月中旬正當其時聞郭侗伯道尹對於所屬十一縣知事夙昔政治優劣詳加考覈以便彙呈省公署云

●曹營長陞遷

駐長陸軍自裴旅長以下之軍官尙有馬一營營長曹志剛君辦事認眞所辦各要案屢得上意是以今聞有提陞團長擬歸賓州之消息該處營長一差尙未悉何人接充云

●飭報局所詳細表

縣署頃奉巡按使飭准中央審計院咨開貴省所屬各縣向來設立之局所無論何等名稱凡係以公欵開銷者其辦理何項事宜歷年應需欵目若干及何月開辦應請轉飭詳細列表送院備查等因准此除通飭外合亟飭行該縣遵照辦理云

▲吉林▼

●趙廳長注意命案

吉林城魁星樓前福盛工廠西鄰李家四口被人殺害業宣傳遠近茲趙警長以省城城方而出此奇絕慘殺之事實屬駭聞雖云强盜兇滑亦實該管警署保衛不周昨除將該管二區署長及巡官記過限期破獲外又通令偵探及各警區嚴緝云

●于知事來省

濱江縣知事于朗昆氏日昨乘吉長車來省下榻廣所本宅探係報告冬防及壹切政務並有某項機要即歸期約在舊歷年後云

▲雙城▼

●議撤帮審員之說

昨據吉省巡按使署人云日前公署開議擬裁撤各縣帮審員以節經費聞各縣帮審多有對於人民濫用職權或違法之事並有人民指名控告者是以不如實行裁撤之爲愈也

●烏區長注重冬防

警察第一區々長烏崧生君近因舊歷年關在即冬防吃緊不容稍懈雙城地連俄路沿途匪類層見疊出若不嚴行防範深恐匪類潛身來城特飭令各分所巡長巡官等須分班密查不准稍有疎忽並於昨日晚九鐘時身著便服在各街巷僻靜地方巡查正值行走之際適遇小偸多名議合分賍被該區長聞悉即令巡警叫門喊開視其人果路遇小竊當入室內指令巡警將小偸數名全行拿獲聞者莫不稱快遂即帶區嚴加訊辦以儆効尤矣

●退還公債之繁難

雙城縣地方分爲九區茲於民國三年奉令勸募公債票其捐募方法出於糧戶按每晌地收錢四百文嗣因公債足額巡按使通飭各縣所募之公債除額一律退還孰意各區至今未能退淸其手續甚爲繁難也

▲呼蘭▼

●擬請鹽斤價格復舊

本縣之權運局日前接到財政廳公文飭每百觔漲大洋三角昨已飭商會轉知各代銷官鹽之商戶照章售賣於是商會昨午後三鐘約齊各壚執事會議以便週知各鹽店公同討論云雖壚斤爲家家所用之品若如是價昂難免與銷路有礙復議定稟請仍照舊價出售以恤人民而擴銷路噫部令如此恐難挽回云

▲哈爾濱▼

●籌辦選舉事務

縣公署日前奉巡按使飭令謂籌辦立法院地方應將選舉機關速爲籌辦現經于朗昆監督委行政科長朱邦達籌備選舉事務所所長勸學員刁子明副之程鵬九等爲調查其事務所附設縣公署內日前業已成立刻正從事壹切云

▲奉天巡按使公署調見錄▼

二月十五號

第一路考查司法委員張純熙 復縣司法科員劉魁九 委署樣子哨分治員宋世傳 兩級師範學校校長宋鳳純 以上均見

前署柳河縣知縣張榮芸 考取知事吳坤 內務府辦事處委員田永新 存記警務長寶瑚

二月十六日

新委內務府坐辦壽聿彭 屯墾局西路監繩張說 長白縣知事馬鴻亮 分奉知事黃樹愷 第二路考查員彭承苞 分奉知事俞鑑澄 第五路考查員高俊明 鐵嶺催繳員張壽華 屯墾局監繩王錦榮 以上均見

前山西警署科員王履勳 警廳科員吳守坤 委卸撫順警長劉文實 分奉知事舒渭濱 前分省通判濮吳譜 前留奉知縣馮守田 前山西知縣陳家琨 以上稟安

(二月十七日)

前海城縣知事楊昌瀚 分奉知事虞明武 分奉知事李秉鏞 本任雙山縣知事牛爾裕 黑山縣知事曹祖培 中華書局調查員樓道明 分奉知事馬星衢 北鎮稅捐局長張蔭樹 以上均見

前補用縣丞李澤川 補康平典史沈元咸 留日畢業馮寅賓 前補用道張仁焜 前分省通判濮吳譜 前開原警務長李邦蕃 高等警察畢業姚光啓 以上稟安

雜報

▲奉天▼

●不可思議之天道公司

有張明元者奉天鐵嶺人自稱爲生員前清孝廉舉人已足令人發噱近乃試辦天道公司並整理儒釋道三門與教社會分部立憲政治畫一問題其命名尤爲費解茲覓得其所謂備辦廣文一紙其繽紛處不可縷指姑無論其所辦之事所存之心是否純正然社會中有此光怪陸離之文告以相煽惑決非社會之幸福爲民牧者盍取締之其原文照錄如左

中天中國等處試辦天道公司並整理儒釋道三門與教社會分部立憲治政畫一問題備辦廣文

請設司令主人係奉天鐵嶺民籍生員前清孝廉舉人張明元爲試辦天道預備地道人道協助政治成功定國安民事竊司有格天地人三道治法呈明國家上下一心偕圖政治而消異患與同胞相助協厥居共登六合同春之樂而造中華四萬萬之幸福故來問題協辦以地道言之大蓋凡四海五土之類使地道敏樹卒保國泰以人道言之大蓋凡三教綠倫之類使人道敏政卒保民安以天道言之大蓋凡天象四時之類能禱雨祈晴風調雨順霜露時中不至有疾風暴霖水雹霰雪水旱之災卒保豐歲國以民爲主民以食爲天何等強國不賴豐歲爲基礎乎敝司雖有愛天下五種之心別力難以普及黃金雖貴總有價買惟有五谷乃世上無價之寶貴也何國人生活不賴豐歲然組知小義不忍坐食天容甘視禍劫可忍哉敝司本由林一歸夫耳不足當事且天地人謂之三才自有三道即天道地道人道也除此三道何足道哉三道理天下治三道失天下亂自古誠言敝觀時局三道已失欲求國治者猶北適而南轅也天道有四時四時弗應是天道失也地道有五土五土弗力是地道失也人道有彝倫彝倫弗叙是人道失也三道錯失尤在政教不明故天怒人怨警害並至所由來者漸也兼有清道鄙習和獰狠之輩潛入事局遍處流毒使我國忠厚純淑者欲潔不能欲罷不能嗚呼何所措手哉欲刺諸病其治法壹紙難寫故不陳敝司雖然既身執柯迫不得已總設下天道公司以挽之更爲百殘作百濟天災自滅立尊聖三教融會以齊之使妖孽轉爲吉祥人禍自消我國雖有英雄豪傑熱心者如害如聖賢亂政爲身不暇周顧故有此忽敝司身逸旁觀則清看出破綻不忍袖膽倘伊有失被列國恥笑我國之羞也敝司拙見故設天道公司壹舉而包三道是壹舉而三道得是中華得善後得善後自然造出風調雨順國泰民安八個福字來實爲助發法的英雄豪傑之力耳豈非四萬萬之幸福哉（未完）

●赤十字病院招募看護婦

奉天赤十字病院客歲曾招募中國婦女多名充該院看護婦患者稱便頃因入院治療者日見增多是項看護婦不敷使用復擬添募十名年齡自十七歲至二十五歲須有小學校及以上學校卒業之程度應募者可持履歷像片逕至該院以備考試報名日期限二月底爲止云（靜）

●舊歷新年之取締聲

張貞午按使以一般人民對於舊歷新年類多操辦秧歌龍燈名爲關正而其實卽藉以斂錢非惟社會障碍抑亦爲民國所不容且恐匪徒亂黨藉端混入影響於地方安危實非淺尠故通飭各縣知事轉令警務公所一體查禁而重防務云（是）

●南滿通車改訂時間

南滿鐵道爲聯絡西伯利亞急行車起見自十八日起特將該綫急行車改訂時間計大連長春均於星期四直發滿鮮快車星期四長春發星期五奉天發星期三釜山發星期四安東發業已宣布實行矣

●麵米漲價之原因

奉天所食之麵粉多半係自北滿及義國近以歐戰日急所有哈爾濱製造之麵粉切爲俄官憲買收輸往法國故近日價目驟漲到下美國所製之麵粉每袋亦增價四角以上云（仲）

●調查僞幣

近來市面發見交通銀行之僞幣五圓十圓兩種經確切調查此種僞幣係由營口輸入刻已由該銀行派員巡按使署派偵探多名赴營口偵探此種僞幣之來源以憑究辦據聞此項僞幣確係在營口製造其數不下三十萬元云（仲）

●誣陷興案

小西關英美烟捲公司譯員于慶一在該公司服務有年因被該公司辭退之某甲與之有嫌遂誣稱于某軍械探訊于慶一有不正當之行爲卽由某軍派遣軍人會同該管警察赴烟捲公司搜查當搜獲手槍一支並彈子彈凡有吉林交涉員護照該軍人不知如何竟誣于慶一爲假造紙幣人犯即時拘至司令部刑訊當由英領事函致交涉署提起交涉現聞已由上將軍咨行按使將于慶一提交法庭管訊該譯員之是否匪黨當不難水落石出也（公）

●急公好義

商務總會年前因冰雪載途貧民之死于飢寒者日有所聞該會不忍坐視乃設貧民施粥廠數處俾資溫飽其所用款項概由商家公攤近經商會核定費用就商業之大小分爲五等一等商家助洋五元二等商家三元三等商家一元四等商家五角五等商家二角均經各商家後先輸將毋少拖欠商人好義殊足風矣（確）

●梅花大開

濟良所收容妓女人數衆多且其中良莠不齊九門外各班養女因受惡鴇之虐待投所者甚夥聞此輩爲營業難求清潔游客旣濫病易傳染現在所內之翠喜双喜均患梅毒春氣上升步履維艱已由管理員回明堂長請醫診治矣（木）

●恩將仇報

東邊門裡黃土坑有南王成衣舖開設有年前因一山左人龐某窮無所歸乞食門外經王某詢明係縫紉手藝當留衣舖令收留舖內工作近已數稔不料王因重疾繫世生意閉歇龐某遂生變心且視王妻柔儒謂其夫生前存有工貲八十元強行索取經人說合卒予六十元始了（是）

●討債興訟

劉二傻人王寶連早年欠鐘泰市錢二萬除抵廣次還人索討悉稱舊歷年關付清並屆期復往催取王則推延不給且變其辭曰不欠竟遣工人將鐘泰頭顱毆傷血流如注鐘於日昨來城擬在法院提起訴訟云

●拐欵潛逃

查陽天利合義局前欠省城大東關增源永雜貨舖銀幣七百元此次舊歷年關應行清償當由遂派令櫃夥周文森携帶欵項來奉償還詎周竟携欵潛逃不知所之刻經電話詢問始悉情形云（是）

▲海城▼

●舊歷除夕之戒嚴

陽歷二月十三日爲舊歷十二月三十日除夕之際本邑商民均沿舊習度年慶賀停業休息經駐海巡防營管帶官李鸞卿君特飭弁兵分守四關每城門派兵二十名守衛嚴防意外警長楷錫九君則飭稽查長督輪班稽巡徹夜嚴防以備不虞而保公安云

●又有詐欺巨欵之律師（上海）

孫彭壽律師向徐蔚伯詐取運動費洋一千三百元收露後經江蘇高等廳對於律師辦案甚不審愼偵察是以該廳近查得律師虞尙同在本廳辦理某案向當事人籍名運動詐欺巨欵當即令飭上海地方檢察廳飭警嚴緝究懲等因接文後立派警四出偵捕閒前日又捕高等廳來電略稱虞尙同已經在蘇被獲拘押縣中着即派員來蘇迎提等因劉廳長卽派員赴蘇將虞迎提到滬解廳訊究着諭飭妥爲收押候提懲究

●調查江西吳城二晝夜搶案（江西）

贛省陸軍師長馬繼增昨奉陸軍部函開據審查員呈稱在江西軍隊訓練各情形詳報一件詳閱所稱各節殊屬有玷軍譽殊堪駭怪行查究加意整頓等因於此查報告內有吳城去歲八月八號亂黨逃走馬師長率兵至吳未傷一槍未傷一人大搶三天三夜兩會再三苦求至第四日始行停搶又兵士在廟城會館附近府葉姓船行銀錢搶去後將行主槍斃又多數兵士輪姦口姓一年輕婦女以至身死至今吳城一班人云嘉定二月無以過之其痛恨馬師長入於骨髓等語惟馬師長以去歲到吳正値逆黨肇亂潰兵土匪一時騷然竭力維持猶恐不逮若如該報告所稱殊有關於本師名譽亟應詳查以証眞僞現特兩行吳城礦商務分會察照該報告所指各節是否屬實頗爲查明見復爲荷云

●獄中匿子（北京）

京師第一監獄有女犯陳王氏在獄內生養一子已愈一月苦無乳食形將餓斃女犯當商請長官將此子暫送育嬰堂扶養所長允准之飭女差押陳王氏自抱此子於日前送往育嬰堂該堂將幼孩取養外並查女犯陳王氏所犯何案判罪何年爲限及幼孩生辰時日一一註册矣

●禁錮遲遲騙子（上海）

廣居天津路福興客棧內之遲遲人湖京有（即張友賢）因開賭不遂正泰衣莊値洋六百元之綢皮衣服後該衣莊夥李仁信察出報捕將胡查獲解案又由探捕天林査悉胡前與二洋涇橋新大同棧內曾向城內恒昌祥珠寶店騙取値洋三千六百元之珍珠一百零七粒解送公共公堂訊知前項珍珠寶藏於廣東十七舖地方廣豐號內判胡押候查明原贓再核在案昨晨由廨復訊先由中西包探稟明前錄恒昌祥旋寶有林姓寶指客孫發高上海旅館茶房陸阿大丁阿狗（即前大同棧茶房）萬源永珠號影友王友松等先後上堂證明被告當時設計騙取情形訊之被告口操遲遲方言堂上以該被告至各舖戶行騙及在捕房詰問時均係中國言語居心實屬狡詐今雖未認辭據充分判被告押西牢一年半示儆並函致廣東官廳復到再核辦出之現洋十六元先交原告具領

▲營口▼

●一千元之罰金

埠紳岳紫閣人極精明熱心公益歷年多聞聯絡各界勸募義捐組織粥廠施放米粥救濟貧民因勞病痛結人勸其稍吸鴉片煙病卽能愈岳知害未肯嗣又經多人勸岳試嘗一次而岳信之稍嘗一點病果見輕岳始信以爲治病之灸藥終日用之前因稟控警察廳長劉亥年與高醫官勾通作弊被劉聞知懷恨在心暗遣偵探將岳吸烟一併獲禁鑿實在處以重刑因各界羣起懇留而劉未得如願始將岳累按法應三誌本報茲聞時中受劉之囑託因所壹年工作外罰大洋壹千元業已判從交監獄看管望各界有煙癮者勿得因循致遭懲罰也

●舊歷年之營埠

民國成立雖已四載全國一律用陽歷然商舊習終難綽改日前十四日爲舊歷乙卯年新正月初一日縣屬城鄉各界無不預期購買年食之品官界由初一日起一律放假三日商界一律閉戶停止買賣六日軍警則在沿街巷添加崗邏防範胡匪乘間搶掠以保治安云

●郵政果通冥府乎

本埠市街悅來棧住有直省河間縣某客以其久外不歸每屆年節則孝思至誠又因身寓旅店無所供奉於八先則持以帋錢數十張來至郵政局門首焚燒禱祝旁觀者詢何故某答曰欲煩郵政指去寄我孝思觀者皆捧腹噓笑其意至誠而心至愚云

▲大連▼

●馬車肇禍

埠頭西檢橋九號貪馬廄昌公司苦力任中縣用手車拉絲麻貨積載甚重由倉庫向西徐行適西崗某油坊馬車拉豆相近倉庫亦是滿車載載互相抵觸馬車夫朱萬會執鞭策馬觸任某車撞倒馬車直輾而進車輪由任某腿部經過大腿骨折比時昏死後經海務局即將任某送大連醫院診視雖然事屬兩敗該馬車決不能辭咎也

●索償行毆

鉄市內務前日本製靴場藤吉某有中國人崔長者十三日午後一時往本町中國製靴店王德先家追索以前工資王以舊歷年終手內空乏異常現皮靴甚多先給皮靴一双作價四元餘則轉年再付崔某不允非索現欵不可彼此互相爭執致起口角崔某將王某家內抄毀貨物揚飛雨不相下經人調解崔某回家王某氣不能容兄弟三人復去崔某家尋毆手持鐵棍幾致有人命之虞後經警察聞知將双方一同帶署訊明判決始行無事矣

●麥粉騰貴

北滿係產麥之區哈爾濱製粉廠日出數千袋不敷銷售米利堅麥粉輸入杜絕上海麥粉價昂不能運入以致連市麥粉貨缺價遂騰貴近聞俄國官憲將北滿製粉廠全體調查每日出粉多少一概購定輸送法國以濟軍需西比利亞地方堆積麥粉甚夥不便輸現提議由大連海路輸運該國正在準備中將來麥粉價値更見日昂一日矣

▲新民▼

●敎員被刼

邑街敎育會敎員張贊臣氏因舊歷年終回家省親行至二區界沈家閣子村紀從該村路南陸內突出匪徒四名將伊攔刼撿去羔皮襖街衣物銀錢等件携贓逃遁當即報告縣公署飭令該管警區勒限嚴緝但不知能否弋獲耳

●煙犯被獲

邑街警察派出所巡長張永恒等因舊歷年終恐防盜潛伏奉命帶警沿街巡邏行至羅家大坑處劉姓院中聞煙氣撲鼻當卽進屋果見一人在被大吸特吸之際卽行抓獲詢係名喚姜貴本街人氏隨將煙燈具一併送交警察事務所究辦云

▲遼中▼

●兩商號帋幣抗人

商號出使紙幣本爲疏通便利起見乃本街瑞升祥天增湧兩商號出使之紙幣竟以作其本金現屆舊歷年關鄉民持有該號之紙幣沾買貨物者而售賣之家均不肯要如向該號兌現不但無現可兌且不能兌換他號之紙幣信用盡失有維持金融之責者盍早設法取締焉

●抗債行毆

邑街東隆樓飯莊向天增湧少財東馬某討要洒飯欠債詎料馬某依仗在警備隊充當書記居然狐假虎威大橫而特橫將討賬人鄭某肆行毆打自己反爲原告劉破頭鄭某將伊毆傷當將鄭某扭送縣署看押復又帶領隊兵多名至東隆樓本櫃逢人便打兇橫之態竟如狼虎後經隊官査知力加約束方肯罷休現經縣知事訪明馬某抗債行毆種種情形業將鄭某釋出囘櫃云

▲鐵嶺▼

●繳納銀行股本之踴躍

商界承認殖邊銀行股本五萬元陰歷年底先交股本金兩萬元其餘三萬元分期交納日本鐵邑仍設殖邊分銀行云

●違犯禁令

陰歷年終陸軍團部縣公署會同佈告除夕不准燃放鞭炮以維治安詎住戶商家仍有放鞭炮者陸軍警察連獲四五十名送交警所拘留數小時始釋放云

●大豆堆積減少

邑內糧商近來受各家臺之影響及公斗之不良以致糧車裹足不前每年糧石堆積遞減查去歲陰歷年底共堆積大豆十六萬五千石較從前減少三分之二云

●商家休息六日

邑內商家仍遵舊習慣過陰歷新年由元旦卽家家閉戶休息至初六日始能照常開市以是各機關均無所事事皆過陰歷新年云

▲開原▼

●商會禁賣鞭炮

商務會佈告略謂陰年舊慣商戶每購鞭炮以爲迎神之需現當冬防吃緊自應嚴行禁止以防不虞如有奸商售賣購買倘被査出定行罰辦云

●有屍無衣

遼源縣玉盛合燒鍋夥李洛玉投往西豐義興隆討償頭欵售貨於去年舊歷十二月初旬該夥偏車貨發開原站因朔風凜冽下車步行走至馬市堡地方凍斃路旁該堡報署請驗尙驗已訖飭會掩埋日昨玉盛合遣夥周某沿路訪查始得確情當卽協會剖雪細驗委係李某屍身惟該李某內穿皮襖皮褲外套棉袴棉袍並身畔携盛錢鈔二百三十餘元而此屍身赤體無衣而欵全失經周某以死情未詳衣欵已無赴署請示章知事即飭調該處六區區官來案質訊究竟衣欵何人取得侯未査明底細云

●丟失馬匹

邑西一灣屯齊永廷赴城糶糧車卸西街王家店因不加愼轄馬丟失齊某追店賠償馬價該店主因伊借地喂馬並非住店堅不允償齊永廷卽到警察事務所控訴云

▲遼源▼

●兄弟爭生

縣署日前偵獲盜犯二名聞係同胞手足研訊時伯推仲諉語涉支離及至徹底根究乃屬同惡相濟嗟乎程嬰杵臼爲人且視死如歸伯夷叔齊讓國尙當仁不讓至於煮豆燃萁於今爲烈又何怪夫二盜

▲長春▼

●野鴛鴦飛至五站

長春堡住民谷懷慶素以賭博爲業前於初八日拐逃本城某甲之妻魏氏一節已紀本報茲聞一對野鴛鴦現在東淸路之五站賃屋居住而谷懷慶並將魏氏送入娼寮作皮肉生涯幸經某甲之友相認扣留當卽函知某甲急速往接云

●不戒於火

頭道溝東十二區日人開設之寬城旅館於十四日早三時因樓上煖爐失愼立時火起煙焰彌漫該館主由夢中驚醒急用電話通知滿鐵消防隊守備隊憲兵隊等齊至施救然附近水泉冰結汲水不便一刹那間而屋宇棟樑已成灰燼聞所損約在一萬五千元之譜云

批示

●鎭安上將軍署批示

具稟人李延梧杜葛岑王鍾仁 批禀本公署並無此件發交旣已呈巡按使仰候批示可也此批

●巡按使署批示

原具稟人袁慶瑞等 稟悉查撫順縣城南渾河大橋爲車馬往來必經之地適當渾河下游水勢洶湧每處把毀每年修理需欵不貲凡經過之糧車自應照章輸捐以紓義務權利之公例前據裴知事詳以興京縣屬東街新賓堡暨開原縣屬八家子等處糧車每逢冬令經過此橋絡繹不絕遂藉口按赴日本東棧轉運銷售此項橋捐分文不納請轉飭遵照等情當經批示照准分飭興京開原兩縣轉飭所屬上指各處商民凡有糧車經過此橋一律遵章納捐在案該商等所稟各節是否屬實一面之詞未足憑信要之此項捐欵專備橋工歲修之用若因河水凝冰結繞道避捐則各車群起效尤則此項橋工經理橋工必至無着殊非維持公益之道着即遵照前批辦理並候行知撫順縣査明該商等稟是否繞道避捐確係不經此橋具覆核奪此批

具稟人呂國縣民遲鳳九 稟悉案經在縣提起公訴應卽由地方廳迅速訊明判決何得久稽尙高等審檢廳查照轉飭遵辦無任遲延致令稱冤該民赴廳聽候判決可也稟批抄發此批

原具稟人王永慶等 據稟已悉查莊佃納課分別負擔辦理業經飭據財政廳議覆批准通行在案據稟張九思周有聲等欽財肥已糾葛抗課如果屬實殊法已極仰黑山縣迅卽查辦具報稟批抄發此批

二牖軒隨錄（詞山）（續）

（二煞）爲民的樂業在家內居。爲農的欣然在壟上耕。從你爲君。社稷安。盜賊息。狠煙靜。九重春露都口到。兩聲秋霜何足畏。百姓們家家慶。慶道是民安國泰。法正宮淸。

（三煞）休將閒事提。莫將席面令。磁甌瓦鉢似南陽興。若相逢不飲空歸去。我怕聽陽關第四聲。你把這甌內酒休敎剩。我若不十分酩酊。怎解得數載離情。

（四煞）你也不是我的君。我也不是你的卿。兩個一樽酒罷先言定。若你望王今夜還去。我則七里灘程途明日登。又不會更了名姓。你則是十年前沽酒劉秀。我則是七里灘垂釣嚴陵。

（尾）你每朝聚九卿。你須當把五更去。得遲呵着這兩班文武在丹墀上等。任在家布衲被蒙頭黑甜一枕直睡到紅日三竿猶兀自喚不的我醒。

262 221

撫順天寳公司特別廣告

近有人用本公司名義擅發股票 汪金波 等脫離公司關係並添招新股謂係舊股東全體協議之廣告查公司爲股東唯 胡作霖 侵佔鉅款 朱品三 張耀軒 虧欠公司煤價尚有李獻廷數人在省何能代表全體且作霖因拖欠公司煤價爲股東追欵在案 按公司條例 除名 原票商 朱品三 等種種不法行爲業經股東起訴先經本月九號在法庭起訴 汪金波 係公衆立案推舉監理前雖訴請退股現經多數股東向法庭呈狀挽留業經判明仍在公司照常辦事 並未派人在外添招新股 特此聲明以杜詐騙此白 原發起人 李子元 暨新舊股東等 三十三人 同啓

恆泰金店廣告

本店開設大西關大什字街西路南朝北洋式門面收買荒金發賣足色赤金標金方頁品做 銀首飾盃盤器皿 俱全無不精巧多蒙各界諸君惠顧本店 五族赤金紋 聘請名 藝研究時 式花樣工 資格外克

己之徒以低價混市各界諸君認明本店圖章爲據特此奉佈

中國電話一百二十號 本店謹啓

營口實業學堂招生廣告

本學堂係爲教授商業上必需之智識技能畢業後從事於內外商業者及出洋留學願入日本高等專門學校而設自開辦以來向學者頗爲踴躍茲復擬招商業本科生一班

一入學資格 以中國高等小學及乙種商業學堂畢業或合格有文憑者勿庸考試編入本科一年 本科二年其外有相等以上學力者亦得考選入學

修業年限 以四年爲限

學費 免收 在堂內寄宿者膳費書籍文具等自備

物必須 考試 國文算術二門

報名期 陽曆三月初三日爲止

考期 陽曆三月初四日午前十一時起

開學 陽曆三月初八日

屆期不到作爲取銷 詳細規則來堂面詢 切切勿悞特此佈告

請看!!!患胃病者

日本陸海軍五大醫台議製劑

請看!!!欲壯身者

定價 大罐大洋一元 中罐大洋五角 小罐大洋二角五分 試用大洋一角

胃病與康健與事業之關係

胃者身體中中樞之機關也。胃弱則全身從之衰弱者天下醫家悉認爲公理故身體康健與否全視胃部強弱。胃部健壯則身體自然健康始得興營事業可知胃之強弱係關人生禍福之分。諸君當必保護胃部最爲要緊

有此等病兆者

速服胃活而可拔其病根也

胃弱。溜飲。食欲減少。胃痛。胃痛。腹脹。胃炎。食傷。吞酸嘈雜。大便秘結。惡心嘔吐。胸痞。各胃病屆之莫不立見奇效

無胃病者

常服胃活 能保胃健、增進飲食、血肉發達。身體強壯矣

本舖 東京 大阪 山田安民藥房

光明洋行

各種紙張 各種布疋 雜貨 洋線 俱全 保險代理 橫濱火險公司

總行 奉天大南門裡 電話華日二二九番

分行 大連大山通三十七號 電話六〇一番 長春 大阪 龍口

快車改變開駛日期之聲明

本社滿鮮線直通快車之運轉日期改訂如左茲改訂日期之快車與長春哈爾濱間之快車相接續且於哈爾濱與俄都發着西伯利亞之快車亦已相接無間

一本線快車 二月十八日以後 星期四 由大連及長春發

一滿鮮直通快車 二月十八日以後 星期四 長春發(星期五奉天發) 二月十七日以後 星期三 釜山發(星期四安東發)

(但十六日由釜山發十七日延奉天之快車停止運轉請注意)

右列車發着時刻仍與從前同 與西伯利亞之快車相接續

大正四年二月 南滿洲鐵道株式會社

奉天興華書院 遷移招生廣告

本書院奉巡按使飭遷至小東關八旗工廠隔壁籌邊北校舊址現定民國四年上學期擴充學額添招新生一百人插班生三十人有志來學者來院取閱簡章可也

美顏水 善治酒刺 藥用

費十年間之苦心而發見者 一治主愈如常用之 酒刺 雀班 顏粗 斑癬 色可潤白 膚能細軟 姿容秀麗 其美無比 於世界有莫大之信用

本舖 美顏 發賣元 石橋 桃谷順天館

牛心臺爐煤

總批發處 三有公司 小西關茂林館院內 電話日一三一番 中分七四番 西塔大街 電話日二四三番

啓者東山一帶牛心臺紅臉溝南溝王官溝等處所產爐煤現均歸敝公司經理專售該礦煤質尤佳火性極大非他燃料可比敝公司特設立發賣處以圖各處購者捷便不拘多少請向敝公司或就近代售店隨時通知當即送奉決不有悞此啓

代售處

小北關 福記煤局 小西邊門外 和順公司

小西關 義信公司 大西關 隆盛和

小北關 福順煤局 大南門裡 祥記公司

大北關 源和長 附屬地平康里 三福洋行

敬啓者本銀行民國三年度所獲餘利刻已決算清楚股東應分紅利及股息自照章支給請即持執來行領取可也本銀行定章舊曆正月二十日爲開全体股東會之期務望股東諸君依期蒞會俾得報告上年一切營業事項合亟登報聲明

奉天興業總銀行謹啓

老福順堂藥房

北京農商部註册局發給執照准予專利

鎮安上將軍交衛生醫院化驗方藥精良

奉天勸業道發給告示不准假冒

奉天警務局發給告示嚴禁影射

奉天總商會咨行各省總分會一體保護

奉天官立醫學研究所攷驗特准予立案

外城來函購藥必須先寄藥價郵費歸本藥房自備

專門咳嗽藥

主治肺癆凡五勞七傷肺嗆胸脇刺痛咳嗽不寧飲食不進痰涎之症發喘咳極而吐血以及男女老幼遠年近日一切咳嗽連聲之症每副二丸定價洋八角半封五副定價洋三元全封十副定價洋六元

清胃化積丸

主治胃症凡男女老幼久病新發一切心口疼痛鬱氣脹滿消化力弱飲食積聚翻胃倒飽嘔吐惡心作寒作痛時發時止痞積痞塊湯積氣痞多年痛疾每副二丸定價六角半封五副定價二元五全封十副定價五元

虎骨熊油膏

主治風寒濕氣... 本堂選上等真實虎骨熊油煉成此膏專治一切腰腿疼痛筋骨麻木等症每張定價六角

各省賣藥處

[illegible]

保腎百補丸

[illegible]

保腎甘露酒

[illegible]

良上治痔散

[illegible]

◎願代理本藥房藥品者注意◎

本藥房爲擴充商業普濟疾病起見特招代理處除已有代理處之地外餘者無論中外國各地凡開設多年著名大商行公司寶號均表歡迎如有意承售者均有酬勞欲聞詳細章程即請來函詢問可也

本堂開設奉天大南關大什字街西 電話一七六號

俄商秋林洋行

啓者本行由哈爾濱分設在奉鼓樓北六街路東歷有年所有貨物零售批發並指定期意今特由本國運到各種 頂上毛氈 大哈拉毛呢 青口絨 斜文布 嘩嘰布 色印花布 合斜子布 頂上香濱 白蘭地 所用物品無一不備新到 眞正美人牙粉 羅鍋香皂 各色香皂各樣香水 五金鐵器 皮底皮鞋 紙煙 花素茶呼杯盤 芝蔴

中國電話二百九十二號

乾元溥金店

本號開設奉天城內銅行西銀行胡同 路南向北 門面三間歷有年矣 各界諸君惠顧今本號特由津申聘請名師 研究五族應用 時式 各種花卉首飾盃盤器皿 精巧 專造 赤金代寶手鐲表鍊手留 各樣民活一概俱全 童叟婦女無欺 諸君賜顧者請認本號金字牌匾 不悞主顧

本號謹啓